Loteria de Stat - Tragerea clasei I-a a Loteriei a XIV-a

GHEORGHE STANOIU

Lei 1 MILION No. 14.547 S III

200.000 No. 357.971 S II
200.000 No. 185.267 S III
100.000 Nr. 289.049
100.000 Nr. 51.164 S I
200.000 No. 31.099 S I
200.000 No. 31.099 S II
100.000 Nr. 327 830
100.000 Nr. 51.164 S III
50.000 Nr. 62607 S I, 50.000 Nr. 62607 S II, 50.000 Nr. 363690
și alte numeroase câștiguri. 14

COLECTURA MERCUR

Lei 1.000.000

Nr. 199.374 Seria III, anexă, sediul Arad
Lei 400.000 Nr. 67.518 Seria II, matcă, sediul Iași
„ 200.000 „ 31.099 „ II, matcă, „ Cernăuți
Lei 100.000 Nr. 51.164 „ II, matcă, „ București
Lei 50.000 Seria I, anexă, sediul București
„ 50.000 Seria I. anexă, „ Chișinău
precum și numeroase alte câștiguri mai mici 33

COLECTURA HERMES

Lei 400.000 No. 67.518

Lei 50.000 No. 15.632
Lei 50.000 No. 42.607
Lei 50.000 No. 105.202
10.000 lei No. 34.988
10.000 lei No. 39.781
10.000 lei No. 53.406
10.000 lei No. 57.704
Lei 50.000 No. 184.368
Lei 50.000 No. 335.721
Lei 20.000 No. 3.870
10.000 lei No. 228.111
10.000 lei No. 303.802
10.000 lei No. 310.698
10.000 lei No. 329.835
deosebit de multe alte câștiguri însemnate 120 6

Colectura DACIA

Lei 200.000 Nr. 357.971 Seria III anexă, sediul Botoșani
„ 100.000 Nr. 38.487 Seria II matcă sediul Constanța
„ 100.000 Nr. 289.049 Seria II anexă sediul București
„ 50.000 Nr. 32.139 Seria II matcă sediul Brașov
„ 50.000 Nr. 363.690 Seria II anexă sediul București
precum și numeroase câștiguri mai mici 18

COLECTURA OFICIALĂ ȘI A OFICIILOR RURALE P. T. T.

Lei 1.000.000 No. 199.374 S. II Anexă sediul București - Funcționarii Publici
Lei 200.000 Nr. 185.267 s. II anexă sediul București
Lei 100.000 Nr. 327.830 s. I anexă sediul Cluj
Lei 100.000 Nr. 329.302 s. I anexă sediul București
Lei 50.000 Nr. 42.607 s. II matcă sediul București
Lei 50.000 Nr. 184.368 s. II anexă sediul București
Lei 50.000 Nr. 105.202 s. II anexă sediul București
precum și numeroase alte câștiguri mai mici 20

COLECTURA AURORA

Lei 200.000 Nr. 357.971 Seria II anexă, sediul București
„ 100.000 Nr. 329.302 Seria II anexă, sediul București
„ 100.000 Nr. 327.830 Seria II anexă, sediul București
„ 50.000 Nr. 42.607 Seria III matcă, sediul Cluj
„ 50.000 Nr. 363.690 Seria I anexă, sediul Brăila
PRECUM ȘI ALTE CÂȘTIGURI MAI MICI. 2

CAMPUS & BASSA

LEI 1 MILION

Anexa No. 199374 la TECUCI

LEI 1 MILION

Matca No. 14547 s. II la CONSTANȚA
Lei 200.000 No. 185267 an. Lei 100.000 No. 38487 mtc.
și numeroase câștiguri de 50000,20000,10000 16

MAREA COLECTURĂ

Banca Română de Comerț

Lei 400.000 No. 67518 Seria I
Lei 100.000 No. 38487 Seria I
Lei 100.000 No. 289049 Seria I
Lei 100.000 No. 329302 Seria II
și numeroase alte câștiguri dela 50.000 lei în jos
Lozul de Lei 400.000 este vândut prin sub-colectura din Brăila 10

Colectura Principală

WAGONS-LITS // COOK

LEI UN MILION

No. 14.547 matcă
No. 329.302 anexă Lei 100.000
No. 184.368 anexă Lei 50.000 etc. etc.
Se expediază lozuri la domiciliu contra ramburs. Cont Cec Poștal No. 24.018 14

Punerea pietrei fundamentale

la un mare dispensar pentru muncitorimea din Capitală

D. ministru I. Nistor în mijlocul celor cari au luat parte la inaugurare.

Joi dimineață s'a pus piatra fundamentală a celui mai mare dispensar pentru muncitorii din Capitală, care se va ridica în cartierul Tăbăcăriei de Casa de asigurare București.

Dispensarul, care va costa circa 25 milioane lei, urmează să folosească asiguraților din cartierele Lemaitre, Lânăriei, Șerban Vodă și până în centrul comercial str. Carol și piața Sf. Anton.

Clădirea are o suprafață de circa 1200 m. p., cu subsol, parter și patru etaje.

Noul așezământ va asigura asistența a cel puțin 40.000 asigurați direcți, pe lângă membrii de familie, cari după lege au dreptul la asistență medicală.

Solemnitatea de eri s'a făcut în prezența d-lor: prof. I. Nistor, ministrul muncii; Alexandrescu-Roman, secretar general; Mihail Enescu, directorul general al Casei centrale a asigurărilor sociale; Gr. L. Trancu-Iași, fost ministru; D Mociorniță, președintele Casei de asigurare București; prof. dr. Emil Gheorghiu, directorul medicinei din asigurările sociale; dr. Gogu Enescu, directorul medical al Casei de asigurare București; Nicu Ioaniț, I. P. Niculescu-Ritz, Russescu și Petruș Vasilescu, directori în Casa centrală, etc.

După serviciul religios care s'a oficiat de un sobor de preoți, a luat cuvântul părintele Mihai Dimoftache.

D. D. MOCIORNIȚA a dat ample detalii tehnice asupra noului edificiu și a arătat marea necesitate căreia îi corespunde această instituție pusă în slujba muncitorimii.

D. MIHAIL ENESCU, directorul general al Casei centrale a asigurărilor sociale, a arătat că prin noul așezământ spitalicesc. Casa centrală și Casa de asigurare București își manifestă unitatea și forța lor.

Această clădire ce o vom face nu reprezintă un lux, ci o necesitate.

Domnului ministru Nistor, care se găsește pretutindeni unde este o realizare și un gând bun îi aducem omagiul nostru de recunoștință

D. GR. L. TRANCU-IAȘI, fost ministru al muncii, și-a arătat deplina satisfacție pentru realizările frumoase ale instituției asigurărilor sociale.

D. prof. I. NISTOR, ministrul muncii, luând cuvântul cel din urmă, a arătat că ziua aceasta reprezintă pentru muncitorime o mare sărbătoare

Asistăm cu multă satisfacție— spune d-sa — la începutul realizării unui program care, cu regret spunem, întârzie să se efectueze.

In acest locaș, muncitorimea va găsi întreaga îngrijire trupească de care are nevoe.

Astăzi, după dificultățile pe cari le cunoaștem cu toții, am isbutit să vedem ridicându-se în acest cartier muncitoresc un palat închinat sănătății muncitorilor.

Pentru recolta și păstrarea fructelor

Citiți broșurile:

No. 23 Uscătoria de fructe
No. 44 Păstrarea fructelor proaspete
No. 65 Ce putem obține din fructe

Toate scrise de specialiști de seamă și apărute în Biblioteca agricolă a ziarului Universul

Prețul fiecărei broșuri 10 lei

Raidul aviatorului Bâzu Cantacuzino

Bâzu Cantacuzino a pornit Joi dimineață în zorii zilei de pe terenul de lângă Fântânele Zimnicea, la bordul avionului său Tiphon, pentru a bate recordul mondial pe 5000 km.

Aviatorul român a trecut pe la punctul de control dela Fundulea după care a luat direcția spre Tunis.

Comandantul aeroportului african a comunicat telegrafic la București, că Bâzu Cantacuzino a trecut la ora 10 și 17 minute deasupra Tunisului, după care s'a îndreptat spre Paris.

Dela Paris Bâzu Cantacuzino se va îndrepta spre București unde urmează să aterizeze în cursul serii. Recordul actual este deținut de francezul Rossi cu 308 km. pe oră. Dacă zborul lui Bâzu Cantacuzino decurge în mod normal aviatorul român are toate șansele să-și însușească recordul mondial.

A ATERISAT FORȚAT LA BUDAPESTA

Budapesta, 15 (Rador). — **Aviatorul Constantin Cantacuzino a aterizat forțat pe aerodromul Matyasfoeld din Budapesta.**

Aterizarea s'a produs din cauza unui defect la motor și la indicatorul de benzină.

Aviatorul Cantacuzino se întorcea dintr'un raid pentru a dobori recordul de viteză pe circuit închis de 5.000 kilometri, pe ruta Fundulea-Tunis-Paris-Fundulea.

D. Bossy, ministrul României la Budapesta, s'a dus la aerodrom, de unde a condus pe d. Cantacuzino la legația română, unde este găzduit, până la repararea defectului.

Recursul legionarilor

cari au ucis pe Stelescu a fost respins

Ziua IV-a

Ședința s'a deschis la orele 8 jumătate dim. sub președinția d-lui general Turbatu.

D. președinte dă cuvântul d-lui procuror general col. V. Pomponiu în continuare.

D-sa analizează pe rând celelalte motive de casare, cerând Inaltei Curți respingerea lor ca nefundate.

La motivul doi de casare, privitor la eliminarea apărării din instanță și la procesul intentat d-lui av. Budișteanu pentru ultragiu adus instanței, d-sa spune că este o contradicție între specificațiunile sentinței și acest proces-verbal de ultragiu încheiat în secret.

D. procuror general arată că și în procesul Anei Pauker a fost eliminat un avocat evreu.

D. col. Pomponiu este de acord cu apărarea în ce privește viciul de nulitate al sentinței, prin descompletarea consiliului, fiind lipsă grefierul. Dar acest viciu nu este specificat în sentință decât ca o lipsă dela locul său și nu din sala de ședințe.

In concluzie d-sa cere Curții să respingă cererea de casare.

D. avocat TRAIAN MIHAIL revine asupra motivului 11 de casare, privitor la refuzarea — deși era pe sală — de a se asculta unii martori. Deasemeni d-sa relevă faptul că deși președintele instanței de fond, a declarat că va asculta martorii pe măsură ce ei vor veni, nu a făcut-o.

Asupra cererilor lui Bozântan și Caratănase, consiliul nu a deliberat si nu a luat nici o deciziune. Aduce la cunoștința consiliului casarea procesului Nemțeanu, pe bază tot de omisiune esențială.

In continuare d-sa relevă datoria de onoare a judecătorilor, de a cerceta și afla adevărul.

D. avocat PETRE VIFOREANU se ocupă de motivul 6 și 9 de casare, privitor la omisiunea esențială a neaudierii martorilor. Deși cererea a fost pe rând făcută de către apărare și acuzați, consiliul nu le-a rezolvat. Astfel s'a violat art. 118 din codul penal.

In ce privește evacuarea sălii, d-sa demonstrează prin citirea și comentarea art. din codul și procedura penală, că îndepărtarea martorilor și evacuarea nu poate fi făcută decât numai de instanță și nu de președinte cum greșit s'a afirmat.

La excluderea martorilor Furdui și Florescu, deși textul de lege cere ca să fie specificate în sentință motivele de eliminare, acestea nu au fost trecute.

Legea e categorică, spunând că acuzatul nu poate fi lipsit de martori, aceștia fiind necesari inculpatului întru apărarea sa.

D. Viforeanu examinează în continuare motivele 12 și 19, cerând casarea sentinței.

Ședința se suspendă pentru 5 minute.

La redeschidere se dă cuvântul d-lui procuror general col. Victor Pomponiu, care declară că întrucât apărarea, în replică, n'a adus nimic nou, renunță la cuvânt și-și menține concluziile pe care le-a pus.

HOTĂRÎREA CURȚII

La ora 10 jum. Curtea formată din d-nii magistrați general C. Turbatu președinte, col. Chiru Vasile,, col. D. Rășcanu. col. I. Pella și col. C. Demetrescu, a intrat în deliberare.

După o oră de deliberare, Curtea reintrând în ședință. D. președinte general Turbatu anunță că recursul celor zece legionari dintre cari opt condamnați la muncă silnică pe viață iar doi la câte zece ani reclusiune, a fost respins.

Concursul hipic

al diviziei a III-a cavalerie

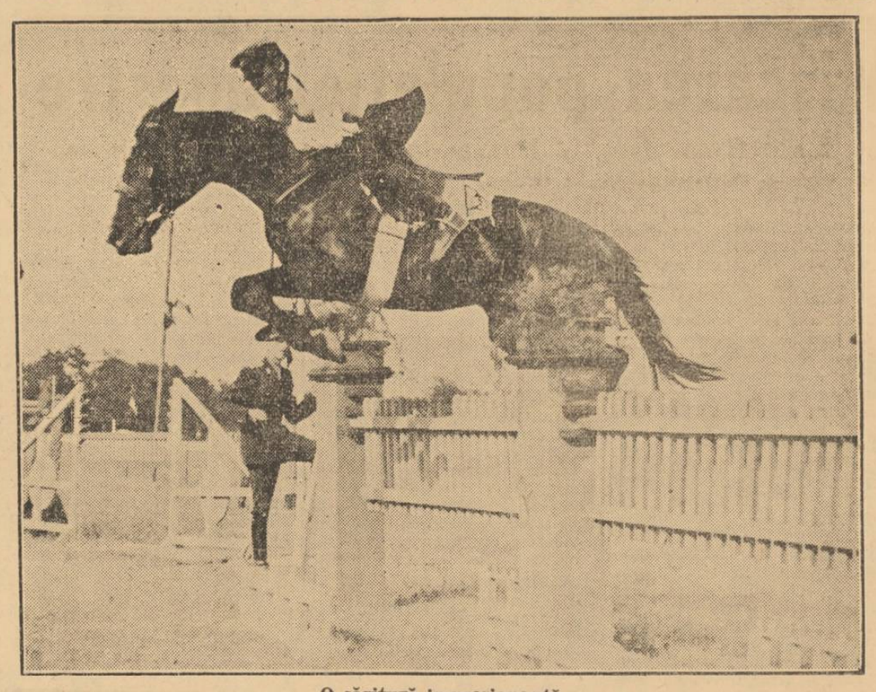

O săritură impresionantă

Joi după amiază s'a desfășurat pe hipodromul de trap dela Băneasa concursul hipic al diviziei a III-a cavalerie.

Comitetul de onoare a fost compus din d-nii: inspector g-ral de armată general de divizie adjutant Gheorghe Manu, inspector general de armată general de divizie I. Prodan, general de divizie (rezervă) Gh. Moruzi, fost inspector general al cavaleriei, general de divizie C. Ilasievici, general de rezervă adjutant Ernest Ballif, general Gh. Argeșeanu, comandantul diviziei de gardă, general N. Mihăilescu, comandantul diviziei 4-a, general de rezervă C. Comănescu și general C. Atanasescu, comandantul diviziei III-a cavalerie.

Comitetul de organizare al probelor a fost compus din d-nii: general C. Atanasescu, colonelii A. Dobrotescu, A. Racoviță, M. Râmniceanu, locot.-col. V. Mihăilescu, maiorii N. Jippa, I. Crăciunescu, Corneliu Boboc, V. Nicolau, căpitan Eugen Ciornei și locotenenții Gh. Stoica și C. Nicorescu.

Juriul tehnic a fost alcătuit din d-nii generali Gh. Manu, C. Ilasievici, C. Atanasescu, D. Zissu, P. Georgescu, C. Niculescu și locot. col. V. Mihăilescu.

Comisari ai concursului au fost d-nii maiori I. Crăciunescu și C. Boboc; comisarii câmpului d-nii locotenenți D. Stoica și N. Silișteanu și sublocot. N Argeșeanu; iar secretar al concursului a fost d. locot. D. Dumitrescu.

Intreg concursul a fost împărțit în patru probe, dotate fiecare cu premii deosebite.

Prima probă, deschisă subofițerilor diviziei a III-a cavalerie a purtat numele *„Premiul sergent voluntar Donici"*.

Proba a doua, *„Premiul călărașilor"* a constat dintr'un parcurs de precizie ușoară deschis ofițerilor diviziei a III-a cavalerie pe cai proprii sau de serviciu, cai cari nu au luat parte la nici un concurs hipic oficial, sau dacă au luat parte nu au câștigat mai mult de 1000 lei în total.

Proba a treia, dotată cu *„Premiul diviziei a III-a cavalerie"* și *„Cupa inspector general de armată general de divizie adjutant Gh. Manu"* s'a desfășurat pe un parcurs de forță progresivă și a fost deschisă ofițerilor diviziei a III-a cavalerie pe cai de serviciu sau cai proprietate.

In sfârșit, ultima probă, *„Premiul roșiorilor"* s'a desfășurat pe un parcurs de vânătoare handicap.

Intreg concursul a evidențiat înaltele calități hipice ale concurenților și nivelul ridicat al pregătirii ofițerilor noștri de cavalerie.

Noui bilete-abonament

pentru 10 călătorii, între Mamaia-Carmen Sylva -Techirghiol

Cu începere de Joi 15 Iulie a. c., direcțiunea generală a căilor ferate a pus în circulație noul sistem de bilete-abonament, pentru 10 călătorii în relațiunile dintre stațiile de pe litoralul Mării Negre, dela Mamaia la Carmen Sylva și Techirghiol.

Aceste abonamente sunt de culoare verde pentru clasa II-a și maro pentru clasa III-a.

Ele conțin 10 călătorii dusintors, care se pot face în timp de cel mult 30 zile dela data emiterii în tot cursul sezonului de băi: 15 Mai—15 Septembrie.

Aceste bilete-abonament pot fi utilizate și pentru mai multe persoane de odată, maximum 10, deci toate, decupându-se în acest caz numărul resectiv de călătorii.

Pe verso biletele ed abonament nu se vor lipi timbre de aviație, valoarea lor incasându-se de casieri la emiterea biletelor-abonament.

Pentru biletele-abonament d clasa II-a se vor incasa lei 4 pentru timbrul de aviație și lei pentru biletele de clasa III-